大光報

廣州版（總社）

社長陳錫餘

登記證：京警字第二〇四號

新聞紙第叁類第柒號　每日出紙兩張

零售報價每份銀圓五分（郵費另計）

香港售價每份港幣五仙　每月港幣五元

百年老號 兩儀軒 始創三蛇酒 陳皮末 蛇膽川貝末

總行廣州長壽路 支行河南洪德路 電話一七〇七

中央銀行公告

查各版銀元（包括袁像孫像船洋龍洋鷹洋及最近流通之澳洲銀洋等）凡合於規定成色者均應一律同值行使不得任意貼水或故予低折如違嚴加究辦除請各省市政府各綏靖公署飭屬切實協助執行外特此公告

中華民國三十八年六月十九日

家人陳鑑和女士之喪辱承諸親友好惠臨執紼弔唁賻贈鴻儀厚意隆情歿存均感謹此鳴謝伏維鑒鑒

譚啓秀率子兆斌 兆鑾 鞠躬

廣東省政治幹部訓練班第二期招考學生簡章

一、本班以培養反侵略反赤化爭自由爭生存救國救鄉之各級幹部為宗旨。二、本班課程軍事訓練與政治訓練並重。三、待遇：在受訓期間膳宿服裝概由本班供給。四、名額以五百名為限。五、報名資格：凡年齡在十八歲以上卅五歲以下具有中學畢業以上或有同等學歷對三民主義有堅定信仰者。六、受訓期間：暫定六個月。七、考試科目：1.體格檢查 2.口試 3.國文 4.英文 5.三民主義 6.常識 7.數學。八、報名日期：六月十五日至二十日止（每日上午八時至十一時半，下午四時至六時半）。九、報名地點：本市東山農林上路本班。十、報名手續：填具報名表及志願書各乙份及繳交二寸半身相（最近）二張。十一、考試日期：六月廿二日（上午九時至下午七時）。十二、考試地點：本市東山農林上路本班。

東莞福溪鄉塘貝村鄧延慶堂緊要啓事

竊以本村聯義社之成立，純因在卅五年夏季本村巡丁鄧連九以盡忠職務主持正義，致慘被敗類鄧學而等糾衆白日槍殺當場斃命（經由死者之妻呈請東莞地方法院）計乃團結全村紳耆老少共組聯義社以資抵抗，詎料此輩竟然白日行兇，為保障本村巡丁維持地方安寧，更使鄧學而等含恨在心，其藉亂行為變本加厲，并對本堂妄肆詆毀，誠恐社會人士不悉其奸謀，誤信流言，用特登報聲明以明真相，敬祈社會人士亮察。

鄧延慶堂啓

宏業東莞製糖廠公告

本廠定於六月二十日起分派股息，凡持有本廠股票之股東，請携同股票股摺印鑑到本市一德西路四七二號二樓本廠辦事處領取，特此公告。

宏業東莞製糖廠理事會啓

律師岑君謨代劉百鍊買受小東門糙米欄五十八號屋業聲明

據稱：「憑中買受鄭玉明前向馮啓中買入大東分局小東門糙米欄五十八號吉屋一間，面積四至均照權狀圖則，經交定立帖，準明本年六月二十六日交易，如對上開屋業有任何轇轕及一切權利主張者，於交易期前與賣主鄭玉明理妥，一經交易概與本人無涉，請代登報及標貼聲明」等情前來，除代標貼外，合代登報聲明如上。事務所：廣州（七）豐寧路二七三號　電話：一七九二一

陳光潤律師（代）溫瀚買受德宣分局連花井路一橫巷二號自編門牌七號屋業聲明

據稱：「本人憑中買受英俊堂所有吉屋乙間，坐落本市德宣分局轄內連花井路一橫巷二號自編門牌七號，四至面積依所有權狀，連同所有上蓋連地四圍牆壁一切附着物俱全，為便利分割移轉起見，經於本年六月十四日交易，並訂期本月廿五日交契，倘對該屋業有任何債權物權糾紛轇轕或其他未清事情，請於交契前向賣方理妥，並用書面提出異議，否則一經交契即與買方無涉，請代標貼通告及登報聲明」等語前來，除標貼通告外，合代登報聲明如上。事務所漢民北路卅九號二樓　電話一二八三〇

律師朱安瀾代陳中興堂呂福慶堂買屋通告

據陳中興堂稱：「憑中買受黃沈合長壽段內咸嘉巷七號之四屋一間」，又據呂福慶堂稱：「憑中買受司徒黃合長壽段內咸嘉巷七號之二屋一間，上開兩屋俱連地四圍牆壁欄格俱全，所有上蓋連地，經已訂期本年六月廿六日交易，如有爭認異議各種轇轕，請交易期前向賣主理妥，一經交契即與本人無涉，請代標貼聲明」等情前來，除標貼外，特代登報聲明如上。

朱律師事務所：光復北路二十五號　電話：一一七三

夏楚章 李永錫 張寶榮 律師（代）東成新東成金舖暨分號債權團 定期六月廿二日拍賣德宣東路善慶街等房屋及公投上開金舖傢俬電話等物公告

據上開債權團代表稱：「東成新東成金舖倒閉後，由本團接收處分，茲決議定期六月廿二日下午二時在夏律師事務所公開拍賣該金舖經理秦榮個人所有坐落德宣東路九十二號九十四號，善慶街六號六號之一之二之三等房屋共六間，面積十七市井八十九市井六十六市公尺六十六市公寸，底價基數一萬六千元（契證齊全）及標投該舖裝修傢俬電話等物，如有意競投者，請於廿二日正午十二時前先到夏律師事務所依章辦理標投手續，除分函各債權人屆時前往競投外，請代登報公告週知」等語前來，特代登報公告如上。

夏李律師事務所漢民北路卅九號二樓　電話一二八三〇　張律師事務所連新路卅五號

梁啓勳律師代譚澍榮展南買受屋業公告

據稱：「本人等憑中向蔡迪群（即益之）買受所有自置坐落本市太平分局段內山筏巷門牌第七號屋業全間，所有上蓋連地四圍墻壁經照登記圖證，經交定立帖，訂期於本年國歷六月廿七日立契交易，如有任何轇轕或權利主張者，希於交易期前向出賣人理妥，或逕向貴律師事務所聲明，否則一經交易後，概與本人等無涉，請代聲明」等情，除標貼外，合代登報公告如右。事務所：豐寧路五號（上九東路口）　電話：一一二三八

招請秘書

茲有某大公司及私人擬聘請思想純正，品格清高，經驗豐富之秘書兩員，薪給每月暫定港幣三百元為底，并供膳食，年齡以卅歲至四十五歲為合格，最低限度須有高中以上學校畢業，曾有國民黨籍，且曾在機關充任秘書職務兩年以上之經驗，及能操國語英語者為合格，應徵者請開列履歷，并附最近二寸半身相片一張，投函本市郵箱第八十二號，合當函約面商。

廣東郵政管理局標售舊汽車公告

本局標售舊福特汽車叁輛，定於三十八年六月廿五日下午三時（夏令時間）在西堤本局當衆開標，願承購者希於六月廿四日以前到本局庶務組取閱投標簡則及驗閱車輛，特此公告。

羅少嶽律師代啓亨行對友誠堂聲明租賃關係存在

（一德路三六六號）

據啓亨行司理人陳灼雄稱：「本號於民國三十七年一月一日向廣州市立銀行承租本市一德路門牌三六六號舖房樓下一層，使用立有租約，交執租賃期間訂明二年，但按照現行房屋租賃條例規定二年以上租期對於本號仍屬有效，頃閱友誠堂標貼向廣州市立銀行買受該舖，定期本月廿二日交易等語，茲特委託貴律師代為聲明本號對於該舖樓下一層之租賃關係存在在前，經函廣州市立銀行聲明，為免滋日後糾紛，請代登報聲明」等情前來，除標貼外，合代登報聲明如右。事務所惠愛東二街九號三樓　電話一四八〇八

律師馮紹明代黃昌善堂買受王誠德堂屋業聲明

據稱：「憑中買受王誠德堂自置坐落本市大東分局轄內小東門外東里現編門牌第七號屋業一間，所有上蓋連地四圍牆壁磚瓦木石間格門扇一概俱全，至面積均照土地所有權狀為準，茲經立帖交定，訂三十八年六月二十六日交易，如有來歷不明，重複典按，華洋轇轕未清，希交易前與賣主理妥，一經交易概與買主無涉，除標貼外，請代登報公告」等情前來，合代登報聲明如右。事務所：廣州百靈路興隆西二巷十一號

律師劉紹甫代梁景賢駁斥黃汝材向程公遠討回契証啓事

據稱：「閱大光報載梁國任律師代黃汝材向程公遠討回契證聲明，不勝駭異，查該契證係本人憑中向劉長白安堂合法買受，上手權狀圖章一概齊全，乃黃汝材之堂名乃原告自竟謂以翁福堂三字係屬本人異議……交易時經向地政局聲請移轉登記發給權狀，如無變賣情事，何以中經兩次移轉登記黃汝材均無異議，足證所稱各節絕非事實，為此請貴律師代為登報駁斥以保業權」等語，除標貼外，合代登報駁斥如右。事務所：小北路二十號　電話：一四六四七

律師黎浩潮代陳應相堂買舖聲明

據稱：「憑中買受余有和所有坐落本市德宣分局黃黎巷門牌第十八號舖業一間，所有上蓋連地四圍牆壁，面積四至均照登記圖為準，經交定立帖，訂期本月廿七日交易，如有一切轇轕，希於期前向賣主理妥，並登本報聲明，一經交易概與本堂無涉，請代聲明」等情，除標貼外，特代聲明。事務所：惠愛西路華寧里十一號　電話：一一八〇〇號

律師龔振祺代資源委員會聲明買受宏業東莞製糖廠啓事

據資源委員會代表人洗子恩君稱：「本資源委員會於民國三十八年五月十九日，受有關宏業東莞製糖廠所有坐落廣東省東莞縣屬梯塘地方整個製糖廠，包括該廠全部不動產全部製糖機器及設備，及所有建築物碼頭與其卸工具及其他資產物等，除該廠現址所佔全部土地及其他全部工具用具家具圖書及製糖材料並「梅花牌」之商標權利，俱歸本資源委員會永遠買斷，雙方經依約交易清楚，雙方訂明除由本資源委員會承担原日宏業對捷克斯可達廠應負債務外，其餘宏業對外對內及對其原有股東之一切債務，仍由宏業東莞製糖廠或其理事會自己負責清理清償清楚，最近於民國卅八年六月一日本資源委員會經已依約接收並使用上開東莞縣屬梯塘地方之製糖廠全部完畢，謹託貴律師代為登報聲明，俾各權利關係人週知注意」等語，謹代聲明如上。事務所：西堤海關右一號三樓　電話：一五五〇六

聯合法律師事務所 律師范伯訪 劉湜均 代葉崇德堂買受公告

據稱：「本人憑中買受祁國儀自置坐落本市逢源段內五福正街第七號兩便過吉屋全間，四至面積均照土地所有權狀為準，所有上蓋連地四圍牆壁樓閣門扇間格水喉電燈鐵閘等項俱全，經立帖交定，準明本年國歷六月廿九日交易，對上開屋業如有典按未清，重複典按及任何權利關係，請於期前向賣主祁國儀理妥，一經交易之後，概與本堂無涉，請代登報及標貼聲明」等語，除代標貼外，合代登報公告如右。事務所：一德西路五〇二號二樓　電話：一七九七　漢民北路四十六號二樓　電話：一三四八〇

律師陳黃蔭代黃淑貞訂買東賢里十七號屋聲明

據稱：「一本人憑中訂買談合勝自置吉屋一間，坐落本市大東分局轄內東賢里十七號，所有上蓋連地及一切附着物俱全，四至面積均照權狀圖為準，經交定立帖，准明本年七月一日交易，如對於上開屋業有任何權利主張者，請於交易期前與賣主理妥，交易後與本人無涉」等語前來，除標貼外，合代聲明如上。事務所：東華西路永勝街東里五十二號

歷任 廣州市市立醫院院長 市立傳染病醫院院長

廖漢潛醫師專醫肺病設備

美國高度X光鏡照驗肺病透視全身

特長……肺病預防針　肺病治療針　結核治療針　人工氣胸針

開鏡透視全身：每日下午一時至三時免費透視照片不限時間

專醫：肺病咳血咳嗽咯血痰中帶血潮熱盜汗胸痛哮喘消瘦

地址：太平北路一七一號二樓太平醫社：附設留醫　電話一七〇八九號

三光電版

許仁醫師創製 內分泌荷蒙劑 特效補腎藥王

許仁補腎丸

（專醫）腎虧陽萎　遺精滑精　腎九醜無能　後天失調　睪丸缺落　氣血兩虧　發育不全　見色即洩　削伐過度　諸虛百損　腦病善忘　神經衰弱　精稀精冷　子嗣艱難　先天不足　不能人道

許仁補腎丸。不寒不燥。四時合服，售價特廉。廿粒庄。可服三天。每樽一元半。五十粒庄。可服七天。每樽五元　各埠均有代售（總行）豐寧路許仁醫院（太平戲院對面）

陳錫餘主編　廣東國民大學新聞學系叢書

編輯學

李次民著

本書係著者根據十餘年來從事報人生活經驗，及參考新聞編輯理論與技術而作成，內容包括新聞編輯法，副刊編輯法及雜誌編輯法，議論精闢，舉例週詳，為從事新聞及文化工作者，最優良之參考用書。全書分二十章，約二十一萬言，由本市昌興街四十號二樓自由出版社發行，每冊定價三圓，國民大學出版部及其他各大書店均有代售。

廣州自由出版社發行

新書出版

歐遊散記

李漢魂著

李漢魂將軍近著「歐遊散記」一書，業經出版，全書都十萬言，共分十五章，遊踪所至，對歐洲各國歷史遺跡，社會現象及大戰後措施，均有深刻之觀察，簡明之記述，文章尤見雄奇華麗，洵遊記中之傑作也。每冊定價基數壹元，本市各書店均有代售。又，李將軍於出國前在滬著「岳武穆年譜」一書，由商務印書館出版，本市該分館有售，合併奉告關心讀者。

發行者 力行出版社

內外產科

康靜佳 女醫師

（特治）婦女暗病　宮病　宮炎　宮歪宮倒　赤帶白帶　月經疾病　傳染毒症　小便刺痛　早老色衰

（設備）X光鏡　紫外光　顯微鏡　輸卵管貫通器　長短波透熱電療

（專門診治）婦女各症

（特長）難孕婦女　科學新法指導受孕

☆醫務總所：太平南路六十七號（電話）一六九三七號

☆醫院：豐寧路五十四號（電話）一二一零九號

（婦女分所）下九甫路一二四號　電話一五八一九號

△診症時間▽總所：上午九時至下午四時止；醫院：上午八時至九時下午四時至六時特殊診治不拘時間

共軍佔領下各港口 政院決定暫停開放

空軍連日大炸長江共軍船隻

陳毅部抵豐城贛中即將大戰

【中央社訊】行政院頃決議：在戡亂期間，所有共匪佔領之沿海對外開放各港口，應予一律暫停開放。

【台北十九日中央社電】據空軍總部息：匪自竄陷京滬後，積極整補，企圖南竄，經我空軍至長江一帶偵察，發現漢口上海間有匪船活動，連日冒惡劣天氣，出動大批機羣，沿江偵察。曾於漢口安慶間發現大型匪船八隻，於吳淞口及黃浦江內發現大小匪船共十四艘，均滿載匪軍及物資，見我機羣後，即加速行駛，企圖逃避，當經我英勇機羣予以猛烈轟炸，並更番掃射。據目睹半數匪船左右傾側，不能行駛，匪軍人員物資損失慘重。今後我空軍決繼續控制長江及海口，如發現匪船，當斷然予以擊沉。

【長沙十九日中央社電】軍息：由浙境西進共軍陳毅部先頭部隊廿四軍，刻已向豐城，樟樹一帶集結，後續部隊亦正向贛江東岸沿線移動。

【長沙十九日中央社電】沿浙贛路向西增援之陳匪四十二軍，共軍部于十六日到達豐城車站，連日來豐城樟樹以西地區及新淦以南，匪仍日常以小股向我陣地襲擾，此即匪乃所慣用之疲勞戰法，企圖于戰鬥開之前，先疲勞我精神體力，但我前方士兵均從容不迫，以逸待勞，準備予犯匪以重大打擊。

【長沙十九日中央社電】軍息：（一）鄂境匪江漢第一旅配合黃德奎部兵力約三千，在龍會橋經我擊退後，十八日回竄四方舖及寧橋一帶構築工事，并征集担架及民夫，準備再度南犯。（二）番號不明匪約兩千，十八日經資福寺，胡家場向郝穴進犯，黃昏後匪傷亡約四百餘。至十九日晨，郝穴以北地區匪我仍在對峙中。（三）沙洋匪約八千，十七日一部約三千餘竄后港，企圖會同江漢縱隊向南蠢動。（四）[illegible]

[illegible]

西安南郊發生激戰 徐向前部首次受挫

【蘭州十九日中央社電】[illegible]

【蘭州十九日中央社電】[illegible]

【南鄭十九日中央社電】[illegible]

隴海鐵路 寶雞東行車 開至武功站

【南鄭十九日中央社電】隴海鐵路寶雞東開客車，十八日已開至武功農校站，路局工程車已通至興平附近。

黔綏靖公署 副主任派定

【貴陽十九日中央社電】[illegible]

湘桂黔公路 積極修整

【桂林十七日中央社電】[illegible]

塔爾寺僧民 獻駿馬千匹

【蘭州十九日中央社電】[illegible]

西北將士 亟需 盤尼西林

[illegible]

新省朝聖教徒 崑崙山出發

【迪化十九日中央社電】[illegible]

青島退出國軍十萬 全部調瓊肅清土共

【海口十九日中央社電】青島南下國軍十萬餘人，日間可全部抵瓊。陳兼警備總司令對今後軍事部署，已有具體決定，[illegible]

漁協理事長 梁鴻楷繼任

【中央社訊】[illegible]

滬市勞資糾紛日多 資方深感難以應付

【本報資料】[illegible]

颱風襲台 船舶須嚴密戒備

【台北十九日中央社電】[illegible]

閻揆星期不休息 昨日仍照常辦公

接見謝壽康劉攻芸

【專訊】[illegible]

政院今日下午會議

[illegible]

共方籌開協商會議

【本報十九日外息特訊】[illegible]

改革幣制方案 一週內可提出

徐財長今日視事

【專訊】[illegible]

上海郵滙恢復

【本報十九日外息特訊】[illegible]

劉斐又來穗活動 向當局有所建議

代總統已拒絕

【專訊】[illegible]

福州洪水退落 農田損失慘重

【福州十九日中央社電】[illegible]

貴陽不准增設報館

【貴陽十九日中央社電】[illegible]

桂農復工作 即會商進行

【本報桂林十九日特訊】[illegible]

蘇籍婦女 毆丐被罰

【本報上海十九日外息特訊】[illegible]

大批美援米到 瓊糧食將解決

【海口十九日中央社電】[illegible]

公路總局 將遷貴陽

【本報訊】[illegible]

監委廿餘 由台抵穗

【中央社訊】[illegible]

閩模範育幼院 孤兒竟將行乞

【福州十九日中央社電】[illegible]

滬法僑肇事 被共軍處罰

【本報十九日外息特訊】[illegible]

玻璃器皿 落地不碎

筑福田廠發明

【貴陽十九日中央社電】[illegible]

福建人民 組救國軍

【本市訊】[illegible]

蘇聯何以改變政策

「美國新聞與世界報導」 本報特譯

[illegible]

星期論文

論台灣的糖業（續）

陳樹桓

台糖公司的資本額，原定爲台幣三十億元，名義上是資源委員會出資百分之六十，長官公署出資百分之四十，但實際上雙方都沒有出過一分錢。台糖公司除於三十六年春間向中國銀行借得美金五百萬元，訂購外國五金材料外，所有擴充資金，大部是由變賣卅四年監理期間所出產的八萬公噸白糖而來。至卅六年夏間，行政院才批准台糖公司的請求，撥給以前接收存糖十五萬公噸的一半，作爲台糖公司的資本金。據統計三十六年台糖產量爲二十六萬二千餘公噸。照翁文灝先生說，台糖每年可換取二億美元外滙，這是一筆相當可觀的收入，正因爲如此，所以引起大家垂涎，台糖不特成爲國內豪門資本攪取的對象，而且美國也在注視他。

在陳儀主台的時候，他實行統制台糖。那時豪門資本憑藉了政治的權力，以及名識便利，即大肆活動，大量將台糖走私出口，豪門資本無疑是大賺了錢、可是台灣人民却因統制而吃到不少的苦頭。爲了台糖公司獨佔糖業，曾引起某些派系間的明爭暗鬥，當台糖公司成立之初，採行配糖給糖商制度時，[illegible]

產量的五年計劃：

一九四六年——一九四七年，預定產糖量爲三〇〇，〇〇〇噸

一九四七年——一九四八年，預定產糖量爲三〇〇，〇〇〇噸

一九四八年——一九四九年，預定產糖量爲五〇〇，〇〇〇噸

一九四九年——一九五〇年，預定產糖量爲六六〇，〇〇〇噸

一九五〇年——一九五一年，預定產糖量爲八六〇，〇〇〇噸

[illegible]

外長會議成敗關頭 端視今日會商結果
西方代表持樂觀者較多
對奧和約柏林問題臨攤牌階段

【本報特訊】巴黎十九日外息：蘇聯是否已改變其政策，而願意消除其與西方國家間之困難一事，由今明兩日外長會議是否能就奧國及柏林問題獲得有限制之協議而窺見其一斑。而蘇聯官員將來對此種可能獲致之協定所採取之行動，則又將為進一步之考驗。

四國外長定今日再度舉行秘密會議，明（廿）日則舉行公開會議，然後發表聯合公報，或經由向新聞記者發表聲明之方式，說明其在過去數日內諸次秘密會議中之情形。

近數日來，對於西國外長獲致協議之可能性，西方國家代表持樂觀者較多，然渠等亦無十分把握，因過去經驗，歷歷在目，每當協定正待完成時，輒發生意外事件，而遭破裂。

歐盟外長會議結束 共同防衛獲致協議
包括軍事計劃與大西洋公約聯繫

【本報特訊】盧森堡十九日外息：西歐五國，英、法、比、荷、盧外長會議，已於昨日結束。會議結束後發表公報稱：五國外長會議已就共同防衛計劃，獲致全部協議。

東西能和解嗎
（續）

本報特譯

匈已照會南斯拉夫 廢經濟協定
責南放棄履行義務

【本報特訊】布達佩斯十八日外息：匈牙利政府今日照會南斯拉夫政府，通知廢止一九四七年所簽訂之匈南經濟協定。

美記者應邀赴印尼參觀

【本報特訊】巴達維亞十九日外息：

美加強研究雷達性能

吉田藉口防共活動 準備要求擴充警察
並配備機槍及裝甲車

【東京十九日中央社專電】據悉：吉田因日共活動日形加強，準備要求盟軍總部將日本之警察自十二萬五千人擴充至十五萬人，並裝配以機槍、裝甲車及無線電設備。

共黨戴派同時集會 巴黎警察如臨大敵
出動二萬五千人攜步槍催淚彈
由內長指揮防止雙方發生衝突

【本報特訊】巴黎十九日外息：共黨與戴高樂派份子昨日同於巴黎舉行大會，巴黎警察出動二萬五千人，攜步槍及催淚彈，由內長莫克親往視察，以防止衝突。

匈外長被逮捕

貝文發表演說 強調與蘇諒解

美陸軍史出了二卷

歐盟四國海空軍 定月底演習
試驗空中掩護戰術

義設法與南斯拉夫 直接談判的港問題
如的港屬義將予南利益

法昨撤換駐澳大使

國際銀行 將貸印度 鉅款

美若不開發對中蘇東歐貿易 必發生經濟不景氣
進步黨領袖華萊士作如是預測

公共問題研究會預料失業者衆

叙利亞選舉總統 總理將獲提名

印境法屬居民投票 定未來主權
結果明日可予公佈

澳遇天災 水風交侵

港破獲大宗黃金走私案

結婚啟事
我倆情投意合並徵得雙方家長同意謹訂於卅八年六月十九日在港舉行結婚特此敬告諸親友 馮德明 周雪娥 同啟

囍
我倆旨趣相投願諧白首經商奉雙方家長許可謹訂本年六月十八日在李國士律師事務所舉行結婚值茲節約時期概從簡略用特登報端敬告親友 黃天健 陳煒霞 同啟

建南鋼輪
雷達及無線電設備完善之客貨快船 載重八百噸 時速十五浬 定期班航行 準期六月廿一日驗貨廿二日啟碇往湛江 即日開始售票收貨 總代理：天生船務行 抗日中路四十三號 電話一八〇〇二

華貴轎車出讓
1948年 OLDSMOBILE與BUICK係同廠出品，執照設備俱全，僅用半年，向由車主親自駕駛，故完好如新。願康讓。請洽漢民北路一九二號 電話一三五〇九

梁銓君
見字請即付現住址因有要事奉商 黃榮成啟 地址：廣州西關中山七路龍田大街龍田南六號

尋人
本處事務員李德宋現年卅一歲湖南郴縣人操湘南口音身材瘦小於本月十日上午十時許外出迄今未見返處各方人士如有知其下落者請通知本市東山梅花村廿八號本處爲感 漢區鐵路管理局廣州橋樑廠謹啟

律師會友文 代林春來 買屋公告

買屋聲明

遺失啓事

遺失騎樓執照聲明

遺失倉單聲明
本行途次遺失五羊倉字第七十五號倉單乙紙 興華行王福隆棉行啓

有110匹馬力油渣機內河汽船出租
（快捷省油每小時28斤）如合意請撥電話 12020 10656 或到光復南路30號面洽

醫咳專家 莊偉洪
久咳 咳血 小兒鷄咳 所：廣州市十八甫南

仁人醫社 岑敬業 女西醫 婦科專門

胡卓深 醫專 肺癆咳血 小兒內科 皮膚花柳

醫師 吳强華 包皮 內科花柳婦科
每日由十時至下午九時施割 所在太平南五二號

朝露篇

高壓

前幾天爲了要求增加薪津而罷工一天的法國公務員，竟然受政府懲罰了。據昨報載：「法國各政派勞工聯合會今日發表聲明，指責政府不應處罰參加六月十五日廿四小時罷工之某等公務人員，現已受懲罰之公務員，包括罷工之主要人員。共黨議員格果沙，今晚向國民議會動議，指斥當局懲罰該等公務員實爲違法，因各公務員此種行爲，乃訴諸憲法上所承認之合法權利而已。」

這是眞的，罷工對于統治階級自然是一件最頭痛的事，但可奈何却是受薪階級僅有的武器（當然更利害的有革命），到當局者不時的爲生活驅使，便祇有出此一着的。無奈的愛好自由的人民如何合理調整，而採用高壓政策，這顯示法如果再把前天法大量擴權，還是操縱在一些極權者手中，那麼法政府的意向便很明顯了。

酒無「妙用」

——跟酒揮毫之三

王益論

基於上面的那些例子，咱們知道「借酒揮毫」而有名氣的畫人，都是經過相當「精思」和「採體要」的打根抵功夫來的。當這些畫人不強調「氣韻」的生動在繪畫上的靈魂地位，實際上，在每畫必先「酗酒」的空依傍，所要求於揮毫的與其說是造型的招致，毋寧說是純是揮。無宋人韓拙在「山水純全集」裏說：「凡用筆先求氣韻，次採體要，然後精思。若形似，筆力未遒，空善賦彩，謂非妙也。」

書裏說過：「氣韻不周，空陳形似，筆力未遒，空善賦彩，謂非妙也。」骨法用筆，氣韻生動，二者不可分開的。音樂的「氣韻」，意境是「源」，「無形」的「相」，「上」一重要的。

「氣韻」二字並列連同「生動」二字做成「氣韻生動」一詞，最先見於南齊謝赫的「古畫品錄」。謝赫是首先倡導六法的人，他以「氣韻生動」爲六法之首，而六法本著作叫做「古畫品錄」一法。

則縱橫揮灑，機無滯礙。杜老云：「元氣淋漓」，自是氣韻生動矣。

饑餓編

施粥

朱摩

希望在上長長的行列，捧着砵碗之類用着桶的，那一邊到射投，光的眼的，希望，在這烈陽下，自然是一個心中的希望，出着一陣什麼狂風暴雨……

猛烈的陽光在這一行長長的行列上，存着的希望，你我，這拍着一個大巴掌的娘，一個女孩子，孩子失落在底下，臉上，一個沒有什麼氣，秩序，「走！不准！」

只是色的黃的女孩子，一直站到中午的，這位女孩子是一個從早上一直站到中午的，但她已經失掉了機會了！

了人有家產自最方，切類切有生「滿來宇所裝這，實的實許出太意的宙發宙備在架飛，的試的多來空的呢光出光的適飛機在，進驗答理的「答？是來所當裝裏的，步室案論呢，案迄從的含的情在人，，已。，？是是今什輻有滿機形類，他經可卻科怎，爲廢射的機「下眼，們有是沒學樣來止地光力裏裏睛

宇宙光研究

黃奇譯

一羣加利福尼亞大學的科學家，乘着超空堡壘的飛行試驗室，在四萬尺高空裏研究叫做宇宙光的原子「塵」。飛機裏設備許多「裝捕機」，用來在高空中裝捕宇宙塵粒。這架飛機在人類眼睛所不能見的狀如雨下的宇宙塵裏飛行，在適當的情形下，每一分鐘總有一粒原子「雨點」穿入裝備的機裏，特別的影片便把它攝取了。這樣被攝取了的原子，換言之便是原子彈，每一地是五千萬億電子伏特。

升到高空，接近宇宙，是研究宇宙光的地方。主持這項研究工作的是白魯德教授，他們從事試驗來證明「原子彈」的生產。

有內的千在然我但來宙研的，還地身這每而的卻，光白究進他美白個原是「更作在投宇主，陳球上種一來所是好常魯得步們陸魯答子否還明，從。宙持，宇的；宇分，見間燃常德來要都海德案彈會是瞭我事他光試，宙任宙鐘突的嶽微粒教。完是軍教。「產他原們純說專驗，應何應之然驟的雨到投，全明作投的生對子的粹：家的，沾地分落內而雨，一地說，靠瞭後的間一還的目的「白是，着面鐘到有止有般球，純武合試題德同樣的研我魯著，。都之你數，突如，上字粹器的驗的「試造是究們德名

早老

扶風

在十九與二十世紀

三十一歲時，據本經濟筆記的高一齡老臣，苦於面子的太后慈禧，以個大儀如一個好的命運，皮便一說的嫩膚小肌白眼扶了把太后，就是那猶兒的美麗，是故也粉指掉……

美國人對「彼得大帝」的看法

約瑟夫作・曼譯

「彼得大帝」是美國Exuips戲院重要外國片公演目中的第二部巨片。事實上字典中也只有「美感」一名詞才能拿來形容這張片子，這張片子可說是蘇聯唯一的巨構，從導演、美景、到演員全都到家。

品的一個的成功。洛夫導演在這裏顯示出他的偉大，表演得那麼自然，他不斷的出現於西蒙諾夫飾彼得大帝的演技中，……

[illegible]

小姐生涯（上）

陳香蓮

青春輝映出來，但你的精神，你的思想，你的計劃，你的生活，全部朝氣勃勃的，你必須……

書中人語

畫人與遊客的肯脫

白廬

洛威爾，肯脫（ROCKWELL KENT）在中國本當不會陌生的，如果我們知道共人，也當看過他複製後的畫，特別是版畫方面。木刻便已特別有一幅叫「倚牘人」的黑白畫（本書）……

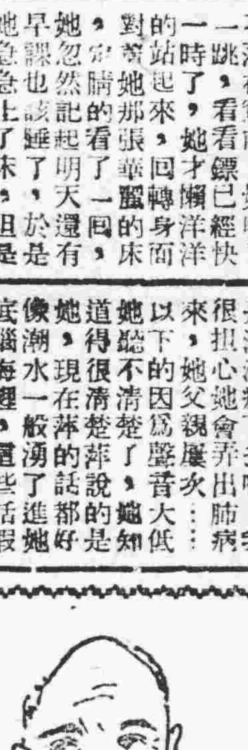

我只有一種生活，一種生活的藝術，我以爲所有的藝術都是生活……

（未完）

☆華南設備最完善之☆

海珠戲院

不惜巨資●全部改革
大量添置●夏季設備
建設新型●梳化座位
場面豪華●七彩燈光
專演粵劇●省港名班
不日開演●注意日期

☆電話一二九一七☆

中國　今天特再選映
二點四點七點九點正
徇衆要求一祇映一天
文華公司諷刺喜劇
廉價收座　優待觀衆
假鳳虛凰
李麗華　石揮　張琬　路珊　四星合演
暴露人間醜事　描述社會詐虛偽
將映大片：野火春風　雙鎗馳龍

廣州　金聲
即日聯映　蘇聯空前偉大歷史戰爭巨片
彼得大帝
看彼得大帝：抗敵精神
看彼得大帝：開窗政策
看彼得大帝：風流生活
鑄火砲・建海軍・易制服・拯災黎
連日狂滿　預早定座
☆演員五千人☆
☆耗資百萬磅☆
☆攝製歷三載☆
☆彈藥三千噸☆
△中文字幕△

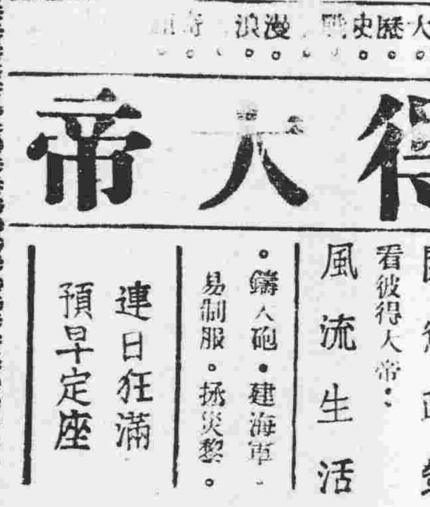

新星戲院
即映　票價
百萬美金一元
激烈戰爭八角
俠艷巨片五角
英烈傳
富貴浮雲

大華　中華
明日仍映
烈燄狂瀾
地獄遊羅
七彩艷麗　景色雄偉　服裝艷麗

美華　樂斯
劍光一閃　當者膽寒
輕盈妙舞　紅粉傾心
旋律輕快　情調優美　故事緊張　場面偉大
驚人的劍術！美妙的舞姿！
七彩艷麗　盜船寶盒
DANCING PIRATE

呂玉堃　林默予　周鍚　主演
鬼聲啾啾　魅影憧憧　一夕數驚　慘遭毒手
人海妖魔
恐怖　狠毒　神秘　陰險
毒兒姦嫂，再殺一命！

鄧國慶
中華青年技術團
雙料娛樂　同場加插
李起明　張振華
票價照舊

經濟新聞

溝通省內金融 省行今開辦大洋票滙欵

【本市訊】廣東省銀行發行銀元十足通用兌現之大洋票，已逐漸普及各地，頃該行為溝通省內各地金融，俾能週轉圓滑起見，茲擬定自今（二十）日起，分期陸續開辦各地如江門，三埠，中山，石岐，北江，韶州，湛江，油頭等處，銀元滙欵，交收以銀圓大洋票為對象，初期祇滙百元以下小額鈔票，視需要始逐漸擴大云。（勝）

穗汽水業請減貨稅

【本市訊】本市汽水業，以貨稅局本年六月十一日公佈，一律改用銀元征收稅額，[illegible]

穗錢銀商紛赴海南籌設號

【本市訊】本市各錢銀商號，[illegible]

匯卡林立 負担困難

輪會 開會 應付

[illegible]

來途稀疏 粮價再好

【專訊】昨（十九）日谷米市況，仍以天氣關係，新貨登場[illegible]

金銀市場問題 財廳將召錢商研討

【本市訊】金銀貿易市場成立問題，昨據官方透露消息，[illegible]（中心）

糖市客存觀望 麪粉源疎底薄

商情分析

【專訊】省市糖砂行情[illegible]

各埠商情

六月十九日

梧州（市担） 曲江 清遠 江門 黃竹岐 佛山 石龍 西南 市橋 石岐

[illegible]

（以上直兌司担計）

貨物疎散 已告一段落 未運者觀望

【專訊】時局動盪不安，一般商民為求安全計，將貨物疎散，主要地點為港澳，[illegible]

牲口疏起 有價無市

【專訊】昨生猪[illegible]

沉悶的金融局勢

景熹

一兩週來，金市因素之一，股作氣，稍見蠢動，乃基於上述[illegible]

無力振作的金市

分析

[illegible]

密雲不雨的幣改

[illegible]

如何建立銀元券的幣信

丁道謙

[illegible]（未完）

一角港幣恢復行使

【專訊】[illegible]

三埠輪渡拒附加捐

【專訊】[illegible]

昨日金融

黃金即即（每両直兌）

即日黃金 袁光洋 中光洋 新雙毫 舊雙毫 美鈔（大） 港紙 僑滙牌價 國行支付 美鈔收兌通 僑滙 （星期息休） （休息） 二十日廿一同

[illegible]

合格進口商登記證 限廿五日前領回

【本市訊】[illegible]

各行商情表

六月十九日

穀米類 豆類 糖麪類 生仁類 海產雜貨 工業原料 土洋紙 華洋雜貨 燃料類 外銷品 油渣類 花紗類 布疋類 補鋪類

[illegible]

花柳疑瘋注意

血毒惡癖救星

惟聖醫格克博士發明

奧卡純藥片

方能根本治癒永不復發

面耳紅熱 肌膚痕癢 虫行蟻走 眉髮易脫 皮肉浮腫 紅斑麻痺 等狀形似瘋毒不論血毒惡癖發生花柳傳染或類瘋惡癖所致皆係[illegible]治癒已達千萬人 至花柳發生之瘡疔橫痃杜果膏淋等病更能一掃無遺

各大藥房均有售

增價 五月廿五日起每盒五元五角

預告 特此預告

奧卡純盒裝縮圖

近有影射 註冊老牌奧卡純祇出一種並無另製超力卡純及同等名稱如有即屬影射誘人誤購希用者注意

用藥指南 盤尼西林及蘇化太先等藥可[illegible]但絕不能治血毒梅毒各症[illegible]卡純為獨一無二之救星

抗日西醫中醫師 陳佩倫 痲痘兒科溫熱壞病

痲痘一門，與小兒雜病，「保赤要言」書中，論之甚詳，而溫熱之病，常見世人不知辨別表裏氣血虛實，藥石雜投，往往變為壞病，幾有久熱不退，其害非鮮，本醫師對於以上之病症，有二十餘年實地經驗，施治更有相當把握，患斯病者快到診治，而收迅速全愈之效也。

歡迎 久咳 哮喘斷根 雞咳速愈

中醫師陳玉棠 [illegible] 特備新型留醫院

何去何從願君明察

何可醫師 [illegible]

特製 補腎丸

黃鳳泉醫師臨症卅餘年 醫治腎病遺精早洩 [illegible]

慈幼 兒科醫務院

主診：韓仲侯醫師 [illegible]

各地新聞

開平學生迭有投共 學校當局商定對策 禁止一切有關課外活動

【三埠專訊】開平縣教師學生，邇來不時發生投共情事，引起地方人士極度疑慮。查邇來開平縣立二中及省立長沙師範，均有員生投共，各校多有女生參加，長沙簡易師範且有一年級女生二人，據當局表示，此等學生之投共，當有共黨教師潛在校內煽惑。又據可靠消息稱：「長沙師等投共學生，刻下多麕集沙岡屬之山地西坑田廠集訓，該處現有土共三十餘武裝盤據，日前曾向沙崗鄉探詢派隊來鄉宣傳，爲該鄉父老拒絕，謂如到鄉，則必予抵抗。沙岡鄉團隊已嚴加警戒，故土共未敢深入。現該地土共，未有若何動向。（行）

又悉：一中投共男女學生梁福松等十餘人，該校校長許錦裳已將情呈報縣府，開除該生等學籍。（行）

【水口訊】開平縣立二中校長許天祿，鑒于十一日教員學生十餘人投共後，各生家長紛紛責難校長，平日疏于防範，爲防有同樣事件發生起見，昨召開全校教職員校務會議，議決今後嚴密注意各員生思想行動，並通函各生家長取得密切聯絡，一致共同注意其言行思想，如有可疑時，着即通知該校當局，予以有效制裁。同時該校禁止一切有關如旅行等課外活動。（和）

鄉長投共 店東被累 結果保釋

【台山訊】台山敦鄉長余和俊率隊投共後，思專保公署隨即據報該余和俊平時多在荻海墟之誠則、天益兩店出入，遂即派員會同荻海警所按址搜查，但終未搜獲，天益店東余達生、誠則店東余始和，以前被涉嫌拘訊，昨已查明與余和俊投共無關，由該地紳耆父老聯名具保釋放。（和）

土共進擾鶴山金岡 遭遇反擊不支而退

【鶴山訊】查鶴山縣位居西江下游，爲肇慶至廣州海路交通中點，地位相當重要 [illegible]

嫁夫十年 竟未一面 婦人改嫁了 訟棍攪風波

【開平訊】開平二區 [illegible]

今日石岐 航商迭接打單信 流亡學生募川資

【石岐訊】邇來石岐市面，無照攜槍者 [illegible]

歹徒混入肇市 當局再查戶口 無身份証者一批被拘

【肇慶訊】[illegible]

三區治安會議 研討應變方案

【英德訊】三區專 [illegible]

惠城戒嚴 補充辦法

【惠州訊】[illegible]

虎頭捫虱 兩被匪劫 匪艇擊斃

【中山三區專訊】[illegible]

惠陽團區 遷駐石龍

【惠州訊】惠陽團區司令部，[illegible]

十區訂頒 新聞注意要點 刊登

【三埠訊】十區公署 [illegible]

距開平城九里 六合鄉激戰 匪潰退時遺下簑衣帽 匪犯八姓鄉公所不逞

【開平訊】昨（十七）日凌晨二時許，距縣城九華里之六合鄉，突有不明武裝百餘人，配備犀利武器 [illegible]

新豐失陷 前因後果

敏叔

[illegible]

讀者之頁

讀者呼聲 請郵局答覆 爲什麼台灣的信十多日還未有回條？

遐啟者：[illegible]

社會服務

事求人 請什役要有保 以廣東籍爲合

擬請雜役一名，年齡十七至廿歲，須有店章擔保，能吃苦耐勞，行爲端正，無不良嗜好者，並學歷高小程度，廣東籍爲合。供應膳宿，薪津約基數廿元，合意請到漢民北路一九二號接洽。

人求事 師範畢業青年浙籍 落泊粵地請求援手

某君年廿一歲，浙江人，[illegible]

張帆 六月十八日，社會部，穗

代郵 請檳榔中學發學生成績表

本市檳榔中學大鑒：放假已久，學生 [illegible]

鄭安之 快靈丹 止痛退熱 消滯去濕 總行 廣州十八甫 分行 香港永樂街

廣東省會公安局醫生 中央國醫館廣東省分館秘書 徐熾生 治理 小腸疝氣 婦女小腹脹痛
[illegible]
廣州市萬福路二十五號徐熾生醫生啓

世界專滅白蟻 廣州杉木欄一二九號 電話：一三〇九三 一三五六一 免費檢驗蟻患房屋
總經理傳染消滅白蟻藥粉「保滅靈」各大藥房有售

想割包皮注意 [illegible]

世界肺病特效藥 PAS 瑞士汽巴藥廠出品 大批運港 總經理處：香港雪廠街二十三號 中國峨嵋科學有限公司

賴少魂返穗 照常應診 擅醫內科，兒婦科，暑溫，熱病，久熱不退，諸症。診所惠愛路東談家巷（李占記錶行左巷）二號之一二樓 電話：一八〇三八

潘高貝川枇杷露 肺病專藥 保衛肺家 供給營養 療愈肺病 壽命延長

唐拾義疳積散 當心你小兒所食之瓜果生冷
瓜果生冷一類食物，最易傳染蟲卵發生疳積，凡爲父母者，應注意其所食者完好清潔，同時間常服一劑唐拾義疳積散，則雖偶爾疏忽，亦不致釀成疳疾，若已發生，則治以此散，其愈之易，更如反掌，蓋此散爲四十餘年老牌消積除蟲兒科專藥也。廣州下九路唐拾義藥廠發行 本埠藥房均有代售 衛生部許可證成字174號

慶醫未遲 時發時止 白濁白帶 血毒梅毒 根本斷尾 [illegible]

PAS發明人萊門教授監製
瑞典肺癆散廠
PAS Granules
粒狀「對氨柳酸」—— 肺病新藥
服後不作悶不嘔吐收效特速
廣州總代理
仁安西藥房
太平南路六十四號 電話一〇一陸二捌
分銷處 漢民北路：聯邦藥房 一德西路：民大藥房

世界能有和平麼？上帝爲甚麼不消除人類的痛苦？死後眞有來生麼？上帝能聽人的祈禱麼？得救是甚麼意思？

聖經解答 時兆聖經函授學校 請加入「預言之聲」

報名信片
逕啟者：茲願研究聖經要道，請將貴校報名單及講義，免費寄來爲荷！此致
時兆聖經函授學校（寄廣州23）三育路15號）
姓名
通訊處
「請沿線裁下用正楷詳細填寫寄校」（光）

漢民南廿五號二樓 全科醫師 黃應祥醫 擅 白濁 一針全愈 負責治療 即斷病根 疳疔 芒果 藥到毒清 凡痛立止 指日全愈 晚上一律應診

無痛根治 痔瘡 痔漏 疴血 省港汝縣痔瘡治療所 醫師 陳大耀 陳志堅 女醫助理 地址：廣州泰康路一八二號 香港德輔道中一五一號 不用剪割 全無痛苦 新法治療 永不復發 二十餘年經驗 腸胃病 小兒病 精醫

耳鼻喉專科醫師 麥嘯臬 豐寧路五十五號二樓

千里眼水 光明止痛 除點退膜 風眼火眼 虛眼熱眼 一經洗滴 立見功效 各埠藥房均售

改裝聲明 本堂近因影射太多特由本年全部改裝以杜假冒凡新購者注意 燮和堂啓
燮和堂 專治霍亂嘔吐肚痛抽筋 五寶散 紅白痢症散 神效久咳散
批發處廣州大德路四十九號

教育與體育

聯合國文教組織今舉行專家會議
討論科學理論諸問題
梅貽琦飛法出席參加

【專訊】教部息：聯合國教育文化科學組織科學專家委員會，今天起至廿五日止在巴黎舉行科學專家會議，將以有關目前各種科學理論問題作討論的中心，我國清華大學校長梅貽琦受該會聘爲委員，該會於上週前已電教部通知梅氏出席參加是項會議，據悉：梅氏已於前天赴港乘機轉往巴黎出席，梅氏行前對記者說：他將提出有關促進人類和平幸福的科學問題。並說他在會議完畢後，擬趁此機會轉赴歐美若干國家去考察各地戰後教育復員情形，準備將所得材料供給我國教部作一種參考。

中大決還海南
張雲明天接事

【專訊】國立中山大學新任校長張雲定明天上午十時接事，教部將派阮康成督學監交。據悉：張氏此次終於自港返穗就任，係政院副院長朱家驊極力安他出來的，教部也曾派阮督學到港去勸駕，至張氏接長後之一切經費問題，已獲有關人士答允全力支持協助解決困難，又中大將於張氏到任後展開計劃還校工作，地點在海南島，至校舍問題，將與海南大學商借一部份應用。該特區行政長官陳濟棠氏亦曾表示願極力協助張校長解決還校困難。至還校經費，原則上已不成問題。

一批流亡學生抵穗

【專訊】山東省流亡學生七十八人，於昨（十七）日搭太古公司貴陽輪由港抵穗市，該流亡學生等在船上，因所需旅費不足，經同輪周仕珊先生深切關懷，特發起向乘客募捐，港幣一百十三元三角，該輪搭客並有銀元一枚，周仕珊先生對于救助熱忱，該生等深爲感稱。

避危險辛苦同去。蓋彼等以爲在此坐待餓斃，不如冒險以求生。（中南社）

民初革命紀略增訂本將出版

【本市訊】孫總理時代同志社，以當前時局日趨嚴重，爲加強宣揚國父革命主義起見，特將一生革命同志前編之「民初革命紀略」一書，臨增訂再版，關於印刷資一項，前經分別函請各黨政機關首長暨忠黨愛國同志熱烈捐助，至昨止，計李代總統、何院長、閻部長、程次長、薛主任、朱主席、余主任、孫局長、歐陽議長、林士敏、鄧市長、委員、經理克勤、海市立銀行、事長伍理、鄭、朱廠長等，分別捐熱烈，該書即可出版。

粵東學生紛紛還鄉

【本市訊】粵東各縣留穗學生，因家鄉淪陷，斷絕接濟，生活困苦，近來日趨嚴重。據悉：有東江籍之某私立大學學生一批，經將各人貴重物件戒指手錶，據食物棉被等變賣，作復員者，李策等將彼等所有衣服售出，以此作伙食，現決將假期所有善行，返鄉渡假，交通斷絕，水陸不通，彼等決定歸鄉。

圖強產校需索畢業費
當局說是爲某項應酬

【專訊】私立圖強高級助產學校，本屆畢業學生六十餘名，該校對於畢業證明書及畢業證書印花等項，悉由畢業生自行辦理，並另捐紀念品，置送校長，又分別通知該校最近畢業生知每一畢業生須再繳證書費港幣三十元以上，合計可收二千元以上，畢業生不勝負擔，家長詢問該校當局，據稱：係爲某項應酬云。

港中華廠商會設工業專校
分機械化學紡織系

【香港訊】中華廠商聯合會昨理事會議，通過籌募一百五十萬元爲建築及開辦費，定名爲「中華廠商聯合會工業專科學校」，分設機械、化學、紡織三系，並附設「工業技術補習班」，及「工商管理」等班。凡在公立或已立案之私立初級中學畢業，或具有同等學歷，經考試及格者，得入學。該校學程分二年級及三年級，須以上有同等學歷證明書，經入學考試錄取者，爲一年級生，凡有關工業之學科，爲英文、國文、數學、物理、化學、經濟學。

機械工程系之主要科目：共同必修科目：科學等。除本系主要科目外，又設備：機械學（二）、熱工學、實習（七）、金工廠實習（四）、熱機、機械設計（八）、製圖、冶金學、材料學、內燃機（十二）、工廠管理（十一）、電工學（十）、水力學、工業設計（二）等科目。

化學工業系之主要科目：理論化學、有機化學、分析化學、（一）工業化學（四）、（五）（六）、化學實驗（二）、工業化學（三）、燃料、材料、（二十）電力學、（八）……等科目。

紡織系之主要科目：紡織原料及紡織、機械力學、（二）紡織品化學（五）、實驗（六）、電工學、（七）原料學等科目。

除科目外，其設備：本系主要科目外並設備：機床、車床、鑽床、刨床、鉋床、銑床、磨床、手工、冶金、熱處理、鋼鐵、木工、鍛工、汽機、內燃機、鍋爐、抽水機、發電機、電動機、變壓器、試驗各種機械、製圖儀器，以及各種機械模型、工業化學實驗室、紡織機械、染色機、印花機等。

教部電化器材分存台渝

【專訊】教部大批電化教育器材，均已先後分別運到台灣和重慶，據悉：該部存放兩地之電化教育器材，已分撥兩地教育機關，用以發展大眾電化教育，此批器材，教育部已派技術人員負責登記，凡各學校及教育機關需用者，可由教部填發證書合格者服務。

合浦各校學期結束

【合浦專訊】合浦公私立中學校業已結束，暑期升學補習班已設立者，有育材、廉中等四間。

昨開始訓練
青年會球訓班

【專訊】青年會爲提高體育興趣，訓練體育人才，特舉辦籃球技術訓練班及羽毛球班，籃球班以兩個月爲一期，逢星期一、三、六日下午六時半至八時，羽毛球班亦以兩個月爲一期，逢星期二、四、五下午三時半至六時半爲練習時間，兩班均聘請國內名將徐亨、卓國基、鄧耀雅等擔任指導，該會昨日開始，現普遍歡迎各界人才報名參加，詳細辦法可到會事務所詢問。

市長急電教部
渝公費生面臨斷炊

【專訊】渝市立二中、耿直農職及造紙等學校公費生，生活已面臨斷炊，市府雖設法維持，不了再他們的生活。於是前幾天，市長特急電教部，請求迅速將五、六、七月份膳費，先匯大筆一次救濟各校學生。

市小教員搜集證據
將控教局職員貪污

【本市訊】連日報載市教局代用教員停發一批新留職教員，市府收回成命，惟前請求裁員，該批被停薪教員，不在內，聞歐陽市長說過，但事實上已經「變相裁員」。某中心學校校長對記者稱：有一批教員共八十名，該教局措施，不少外傳，有黑幕重重，某教員受到該局停薪，已分別搜集該局辦理不公證據，並準備控告，社會人士實事求是，揭穿「黑幕」云。（光華社）

在工業中盡量利用研究

成廉士

工業需要科學研究的效用，迅速和有效的運用研究結果，比今天更爲迫切。許多科學家已有很多研究工作，以求發展，但從研究到實際工業應用之間，常有很大的距離。研究所得的結果，必須經過試驗，始能應用於工業。

英國工業研究委員會，最近舉行第十四屆會議，出席的有英國各工業代表和研究所的代表，討論這一個問題。會議中研究的問題，是怎樣在工業上應用研究的結果，以及工業如何與研究機關合作，使研究的成果，得以在最短時間內，應用於工業。

[illegible]

電影金牌獎
廿三國家參加競爭

【比利時修特城十八日電】比利時之第二屆世界電影節今晚在此開幕，以四週爲期，有廿三國家參加競爭。印度亦首次參加，其他參加競爭者有：阿根廷、英、美、法、澳洲、比利時、丹麥、加拿大、墨西哥、希臘、荷蘭、瑞典、瑞士、波蘭、南斯拉夫、捷克、意大利、古巴、南非。評判員在此間審察三十五套影片後，將選出最佳之影片，其他判員則推選最佳卡通片及紀錄片。

讀者之頁

光宗兄，日坤妹，日庸弟：

見報速來本市東山署前路東園內一號。

弟解鳳樓拜啓

再懇：

成績表，數請不發，如恐學生轉學，影響貴校下期收益，請通知具保當照辦，惟學生成績表，切望即發，勿予留難，至感！白雲路四五號三樓學生家長黃榮

關德仁有三位先生願造你的教師

（一）

關德仁君：閱報悉閣下擬學習國語，弟願相與研討，希示函漢民南路五十六號約敘。

（二）

敬啓者：今閱貴報知有本人以粵人而自幼在平生長，故能兼操極純正熟練之國語，且有一年執教國語之經驗，精通國音字母，現欲應徵，請將敝址（沙面鑒和路九十九號樓下）轉知某君，以便其來函洽商是荷。此致

編輯先生

讀者胡少華上 六月十八日

（三）

編輯先生：頃閱本月十八日貴報，得知關德仁先生欲徵國語教師一人，以互相研究純正國語，所滅各項條……

徵求外省籍女工

敬友某君，江蘇籍，現任職本市，偽人和藹可親，因其夫人懷孕，（現無小孩）及親長同居，擬徵雇一外省籍女工凡能司洗衣燒飯做菜等事，工作簡單，工作者能講普通話或蘇浙皖川等語而願工作者，請於每日中午十二時或下午六時至廣九車站白雲路一一六號找黃文華先生洽商一切。

讀者盧功敬上 六月十六日 大安

社會服務
熟練商標工人求職

編輯先生：我是高中畢業的青年，性寡言，忠誠，喜機械，擅長織造商標之電機工藝，曾在港某廠任職多年，如有意提攜者，請即示穗市海珠北路七十一號謝若轉。如洽商成事，當以股實人仕作保面一切有勞清神，敬祝

件，自問當屬適合，特此應徵，緣敝人籍隸安徽，幼居北平，青島諸地，現年二十歲，肄業於廣州市立二中高中部，精通國語，粵語，川語等。

通訊處：應徵者葛麗華上六，一八。廣州（25）東山新河浦二橫路二十五號二樓

世界肺病新藥 鄙雅士 淺說

鄙雅士優於鏈黴素

（七）鏈黴素對於痰中病菌很少影響，鄙雅士則能減少之，以至於清。
（八）鏈黴素使用後，能使四分之一病人產生內耳膣變化。鄙雅士則完全無之。
（九）鏈黴素使用後，多數能使病人皮膚發生紅斑感應。鄙雅士則完全無之。
（十）鏈黴素注射平均第二十小時發生眩暈，鄙雅士則不發眩暈。
（十一）鏈黴素傷害腎臟，鄙雅士不傷害。
（十二）鏈黴素必須藉血液循環以傳播；所以在肺結核孔內是無效的。鄙雅士則對這些肺結核內，就無效力。
（十三）鏈黴素在纖維性，乾酪性的結核病灶有效。鄙雅士則對這肺結核內的功效，也不能溶解於類脂體內類脂酸性，故就失去其作用。

鄙雅士與鏈黴素之比較

（十四）鄙雅士對於乾酪性之肺結核，依然有功效。
（十五）鏈黴素均注射，有刺激，鄙雅士只須口服，能完全在腸胃被吸收。
（十六）鏈黴素必須每日由醫師注射四次以上，鄙雅士可以服用四次或八次。
（十七）鄙雅士治療目前代價只有「鏈黴素」治療代價之一半。
（十八）鏈黴素目前不能用人工合成，乃是黴菌的產品，產量有限。鄙雅士可以大量供應。
（十九）鄙雅士已用至半年以上，尚未見有反抗性。鏈黴素連用至二三月時則結核菌已產生反抗性。
（二十）鏈黴素效力的失墜是注射到六十天的時候，過後即逐漸無效。鄙雅士則服用至一百二十天後再注射也不生效力。如有需要，仍可繼續再服。至一百二十天時，還是其效力之尖峯。鄙雅士只有越服越有效力愈增加，而不減少。

肺病 何必絕望 請速購服

生化鄙雅士 Pasana（對氨柳酸）

（藥房均售）中國生化製藥廠啓 廣州辦事處太平南十九號三樓三〇五室 電話一〇八三八

繡花鞋 上海靚貨 每對五元五角 每人限購二對

鶴鳴鞋帽商店 第八店・下九路一〇二號 第十店・惠愛中路十四號

遺失身份證聲明：本人於本月十一號遺失太平區發給身份證四〇八八一號乙個，除呈請補發外特此聲明作廢 光復南一七八號 崔亨啓

遺失聲明：本人於六月十八日不慎遺失沙面區公所發給面字第1508號身份證一張特登報聲明作廢 夏鼎新啓

遺失聲明：茲遺失壽山石圖章一枚上刻陰文李□字拾者作廢 李□三

戲作小詩君莫笑 從來佳茗似佳人

此蘇詩也，古今以女子譽茶之美，誠以佳茗有色有香，其味同甘，半甌止渴，兩腋生風，爲夏日必需之飲品，然佳人難得，佳茗亦難得，得佳茗請認「英記」老牌茶葉，此謂之佳茗似佳人也。

光緒八年開創 英記老茶莊 始創茶葉不二價 廣州分行十八甫北 第三分店漢民北路

內外全科 張育聰醫師特治花柳腎病 贈割包皮

本醫師專割包皮痔瘡臭狐瘰癧各種手術保證安全無痛苦收費低廉患包皮諸君函屬本所掛號後施割所有費用免收以示誠意 醫所：一德西路四百四十七號二樓

擅剪包皮之最 資歷最攸久 成績最豐富 手術最安全

弟患包皮過長，以致發育不全，夢遺，早洩，污穢，神經衰弱，幸蒙名醫相符余自強大醫師，無痛解除，術前術後，一如常人，用敢介紹（余自強大醫師醫務處）廣州市高第路一七七號 張誠介紹

肥兒素 除蟲去積 開胃消食

巴黎醫學院 二三九號 豐寧路 羅廣庭博士 新法根治 胃 下垂擴張 潰瘍脹痛 嘔吐多食 酸出飽滯 血瘀腫 除痛消瘀 醜陋疤痕 修補缺陷 熱帶醫病 皮膚性病 婦科兒科 疑難雜症

陳彥痔瘡醫院 日本痔漏專科畢業經驗三十餘年 新法注射痔瘡不用刀割毫無痛苦 行動如常永不復發 附設留醫 女醫護理女界痔瘡婦科 院址豐寧路一四六號 電話一二一七六五

兒童牙患，不容忽視！學生家長，尤應注意！

根據各地教育當局與衛生機關之統計，學生患齒病者十居八九。實由於學生家長之普遍忽視，考其原因。豈知乳牙壞劣，爲生長恒牙之障礙，故宜教導兒童常用二友藥製牙膏，成早晚擦牙習慣。二友牙膏潔齒又護齒，老幼咸宜，使用不可一日或缺也。注意兒女健康，幸毋忽視。

各埠洋貨店均售

二友藥製牙膏 二友牙膏廠發行 香港軒尼詩道 廣州市恩寧路

贈送陽萎早洩第一專方

每份只收印工五角，隨時函贈，獨一無二之專方，全份，凡屢醫無效者，用之最快最靈，確能發育強壯，久不易洩從心所欲，妙在固精補腎，根本治療老翁用之，尚能生子，足見奇效非凡，並敢立字包，醫男女性病，花柳痼疾，銀奉還馬上見功，限時即愈，過期無效，毒症原 國府衛生署註冊醫師曾均衡啓 廣州東山東華東路一二四號

疑癲白濁花柳 專醫癬癩油蟣 醫師陳文鐸

白濁各症確能兩天斷根永不復發宿娼疑毒刺肉跳眉脫面目蟻行痕癢起粒紅斑均能數天清理有顯微鏡檢驗毒症真瘋非瘋診斷便明白 醫務所漢民南路一八七號二樓 電話11103

女醫師 黃文絢 專醫不孕婦女 新公司對面 西醫所十八甫路一〇四號 留醫越秀北路九八號 越秀醫院（水通郵效包）電話一〇五三五號

老牌中醫 大佛醫社 孕的問題 老手專醫男女性病，難孕不孕，怕孕疑孕，凡關孕的一切問題，均有捷速解決法 女醫黃素蘭 西醫黃國彥

通經水 萬試萬靈 社址高第路二〇八號 香港彌敦道五六七號

新法 白濁 疳疔 醫治白濁保證一天全愈 如有不愈無效醫費免收 醫師潘夢雲 長壽路六十六號 疳疔橫痃限日收功

覓人 山東籍魯南縣中第四分校校長齊齊貞，兩兒見報速函西區縣東湖新村九總段齊志廉 以免懸念

遺失聲明 本人估有廣州大華皮革公司股份毫銀叁百元其股份息摺於戰時遺失除向該公司報案外特登報聲明遺失作廢 徐全傑啓

遺失啓事 本校一輛佛蘭客車牌（一國臨六）大失，貨車執照（外特）及行車證除請南大求補外，五一三九號報聲明作廢 嶺南大學

樂善戲院 即演 永明班 今晚少新權 今日日演 虎門血淚 斷夢殘宵 薛覺先 上海妹 廖俠懷 白超鴻 陸雲飛

太平 非凡響班 電話13872 今晚明晚演 名劇 金牌選 秋墳 情天血淚 後晚起演 徐人心 小覺天 白龍珠 梁醒波 鳳凰女 何非凡

數千反共救國隊員 昨在烈士墓前宣誓

閻院長頒訓詞谷部長親臨監誓

宣誓畢分乘卡車遊行全市一週

【本市訊】廣州反共救國總隊全體隊員宣誓典禮，昨（十九）日正午十二時，在黃花崗七十二烈士墓前，隆重舉行，實到宣誓隊員三千三百九十七人，情形極爲熱烈肅穆，詳情如下：

是日晨，黃花崗上佈置一新，烈士墳前廣場上懸「廣州反共救國總隊隊員宣誓典禮」橫額，兩旁并豎立「踏着先烈血跡前進，負起反共救國任務」，「剷滅共匪，保我鄉邦」，「作中流砥柱，爲黨國干城」等標語。是時，黃花崗革命勝地，充滿革命氣氛。

十時左右，各隊員由各該大隊長副，及指導員領導，分乘卡車紛紛先後到達，隊員臂上均有鮮明的臂章符號，當列隊進入會場時，精神均極奮發，計共到二十八大隊，其中武裝隊員，則派出附近執行糾察警戒任務，另直屬中隊一隊，實到隊員三千一百九十七人。高兼總隊長暨總隊部職員等五十餘人，監誓員谷部長正鼎，及長官署政工部馬部長超俊，內政部李部長漢魂，中央工作團王團長秉鈞及全體團員，廣州警備部葉司令肇，中央文化會胡副主委，綏署政工處吳處長榮棠等，亦依時蒞臨。

十二時正，典禮開始，高兼總隊長領導行禮，並領導全體隊員，舉右手宣讀誓詞畢，致訓詞略稱：今天市黨部發動組織的廣州反共救國總隊全體隊員同志宣誓典禮，意義非常偉大，我們要維護國家獨立自由，非剿滅共匪不可，我們要生存，要自由，非剿滅共匪不可，廣州是革命策源地，有光榮的革命歷史，就要有組織有行動表現，我們今天到烈士墳前，舉行宣誓，是表示我們最大的決心，我們同志必能團結一致，效法先烈的革命精神，決心與共匪搏鬥到底，達成我們反共救國的任務。

高信領導宣誓情形　羅超群攝

將一致團結，在反共救國的旗幟下，努力奮鬥，今天參加宣誓的千人，實爲一個良好的開端。王團長、葉司令等訓話，獲得全場熱烈鼓掌，表示接受，各隊員精神愈旺盛，毫無倦容。長官訓話畢，由隊員代表莫漢答詞，表示決心，不怕犧牲，不辭勞苦，擁護國民黨，剿滅共匪，擁護政府，接受各長官訓詞。畢，即高呼口號：（一）團結反共！（二）剿滅共匪！（三）維護國家獨立自由！（四）實行三民主義！（五）保障人民生活！（六）完成國民革命！（七）中國國民黨萬歲！（八）中華民國萬歲！典禮完畢，全體隊員分乘卡車三十餘架，沿途遊行全市一週，並燃放爆竹，高呼口號，沿途參觀民衆，欣喜表示，反共救國情緒，充滿全市，直至下午二時，始在財廳前漢民公園解散。（令）

閻院長訓詞

閻院長訓詞原文如下：各位隊員同志：今天爲廣州反共救國總隊全體隊員在黃花崗烈士墓前宣誓，本黨有這一個光榮革命的歷史，意義特別重大，以革命精神，提高革命情緒，擴大革命的陣容，廣州爲革命策源地，黃花崗烈士所孕育的精神，在在都可發揮他的力量……

監誓員訓話

監誓員谷部長正鼎訓詞，略謂：國民黨必須強調反共救國，即反共救國意義，並勉各隊員做到會場的兩句標語「作中流砥柱，爲黨國干城」，由總裁領導，發揚三民主義精神，剿滅共匪……

長官署政工部馬部長超俊（另錄）。隨後長官署政工部長，漢魂，李部長，馬司令，王團長，葉司令均相繼訓話，勉以反共救國……

戰，而實三民主義不共戴天之仇敵，二年來匪禍蔓延，已不知我同胞多少性命，今日吾人爲保衛家鄉，保衛廣州，保衛國家民族而戰……

卡車巡行情形

而化每一戰線，有由此國家戰鬥之時，……羅超群攝

中航將設空中巴士

【專訊】中國航空公司爲利便港穗線旅客，擬即開辦「空中巴士」，該項計劃將普通客機改裝，客滿即開，可容客十八人，旅客可隨時到機場候機，即可開行，但祇准攜帶簡便行李，票價擬定港幣八十元，旅客須預先購票。（教）

陽春雲浮械鬥案 兩縣人士昨調處

兩專署派員馳赴執行

【專訊】陽春縣高雙鄉副鄉長李昇雲，因勒收過境稅不遂，杉竹木出產，與雲浮西山鄉民武裝封鎖打通，並進攻雲浮西山，雙方均有傷亡。當局以事態擴大，陽江專署及雲浮……代表……即由兩縣在省人士……調處……

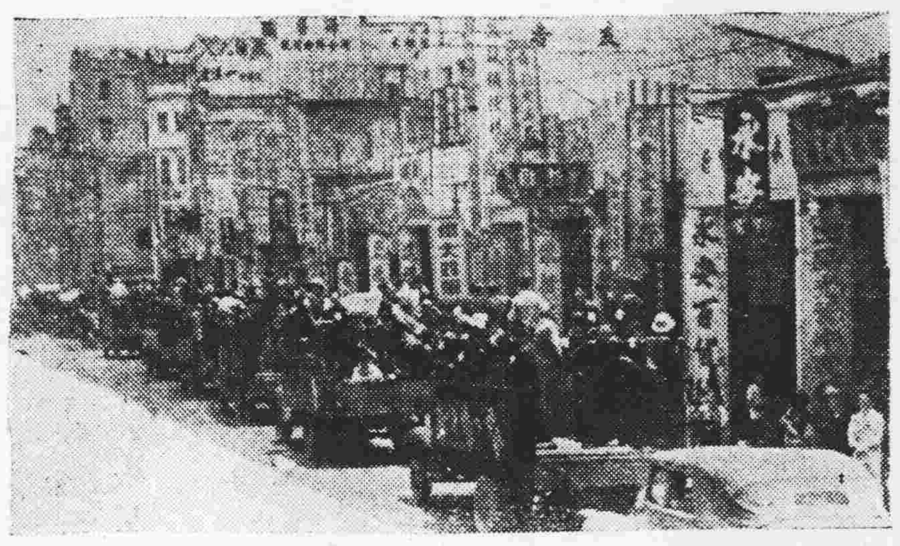

夏重民殉國紀念 各界昨舉行公祭

【中央社】先烈夏重民殉國二十七週年紀念，各界昨日舉行公祭……

留穗外僑 儲糧應變

【專訊】留穗外僑……

配售處測驗 職員去留

【專訊】……

路局今日用機 運銀赴衡發薪

【專訊】……

粵路塌基工程 今可搶修完畢

廣武快車即日恢復

【專訊】粵漢鐵路……

百子路上 軍車肇事

一青年慘被輾斃

【專訊】……

苦力寡婦 慘死輪下

【專訊】……

河道不靖 輪渡避免夜航

【專訊】……

潮安北堤 突告崩裂

【汕頭……專電】……

路警今日 掃蕩賭場

【專訊】……

看管賭檔八名慣匪 捉將官裡同日落網

【專訊】……

衆生相

失足千古恨 女水客輾斃

……

東江仍甚安謐和平

……

東莞石牌墟 發生槍殺案

【本報特訊】……

保衛隊加緊巡邏

【專訊】……

樵安輪險被刼 大華渡到解圍

【專訊】……

李樸生之談話 引起市參反響

【專訊】……

自衛隊突鳴槍 男童中彈重傷

……

今日天氣

晴，間陰，偶有……

警幹訓班今晨開學

【專訊】……

細菌性痢疾與阿米巴痢疾

鄭紀棠

近年來在廣州市……

痢疾——（一）細菌性

……

痢疾——（二）阿米巴

……

交通網

鐵路線

廣九段

由大沙頭東站開

七次早快車上午七時卅五分

三〇一次直快車（江南號）上午八時五十分

九次中午快車下午二時四十分

十七次尾快車下午四時

八十七次慢車上午九時四十分

廣三段

由石圍塘車站開

穗三客車上午八時十五分

佛山慢車上午九時四十五分

佛山慢車上午十一時〇五分

穗佛快佛三慢車上午十二時

佛山慢車下午一時四十分

佛山快車下午三時正三水慢車下午四時〇五分

佛山慢車下午五時三十五分

佛山慢車下午六時四十五分

西濠口駁輪及黃沙駁輪照各車次開行時刻一，提前五十五分一次二，又提前先開廿五分開一次

廣武段

廣韶十四次特快車上午八時由廣州南站開出

廣衡八十二次混合車上午九時由廣州南站開出

廣武十二次特快車下午一時由廣州東站開出

海輪線

船名	往地	開行日期	停泊
華聯	基隆	十九日	南泰
北京	基隆	廿二日	公豐行
健南	湛江	二十日	泰生行
海鶴	湛江	廿五日	萃盛公司
復興	海口	二十日	天生行
福祥	汕頭	二十日	天生行

公路綫

路線	開行時間	車站
廣州從化每日	上午八時	越秀南汽車總站
廣州從化每日	上午七時四十五分	中午十二時
二時半新塘每日	下午二時	新堤公路處
廣州增城每日	上午七時十五分下午一時	新堤公路處
廣州花縣每日	上午七時	東關站
半州東圃每日	上午七時	流花橋
廣州黃埔每日	上午七時五十分下午一時五十分	大東門

民航隊

日期	航線
週一	柳州…重慶
週二	桂林…貴陽…昆明
週三	柳州…重慶…漢中…蘭州
週三	桂林…貴陽…柳州…重慶
週三	成都…汕頭…廈門…福州
週四	柳州…桂林…昆明…重慶
週五	成都
週五	柳州…重慶…漢中…蘭州
週六	桂林…重慶
週日	桂林…柳州…貴陽…重慶
週日	成都

航空線

中國航空公司（港穗綫）每日

星期	航線	開行時間
星期一	港穗廈台	上午十時十五分
星期二	港穗柳昆港	上午十一時四十五分
星期二	滬廈港	正午十二時一九分
星期三	港穗油廈滬港	下午二時十五分
星期四	港昂柳昆港	下午三時十五分
星期五	港穗廈港	下午四時四十五分
星期六	滬廈港	下午五時四十五分
星期日	港昆柳渝港	

香港航空公司（港穗綫）每日

星期	航線	開行時間
星期二	港穗廈滬	上午九時三十分
星期三	港台榕港	上午十時三十分
星期四	港穗漢港	上午十一時四十分
星期五	滬廈渝港	正午十二時四十五分
星期五	港穗柳渝港	下午三時
星期六	滬福油廈港	下午四時四十五分
星期六	港穗油港	下午六時
星期日	港榕台港	下午七時

中央航空公司（穗港線）每日

班次	開車時間	開機時間
第一班	上午九時四十五分	上午十一時
第二班	上午十一時四十五分	下午一時
第三班	下午一時四十五分	下午二時
第四班	下午三時四十五分	下午五時

港澳綫

開往	船名	開行日期	泊碼頭
香港	佛山	單日下午七時	日船
香港	新門	雙日下午十時	同安
香港	石門	單日下午十時	同安
香港	貴華	星期一三五晚九時半	同日船
香港	香江	逢雙日下午一時	聯興
香港	建通	逢星期一三五晚時	東堤
香港	海生	逢星期二四六晚十時	西興泡
香港	天利	逢星期一三五晚	西興泡
香港	僑通	逢雙日下午十一時	西興泡
澳門	桂山輪	逢單日下午九時五	彭貞元
澳門	興記	逢單日下午四時	務本
澳門	岐安	逢雙日下午四時半	聯興
澳門	新金山	每日下午五時	郵局
澳門	寶鴻	每日下午五時	聯興
澳門	廣祺		聯興

內河綫

開往	船名	開行日期	泊碼頭
江門	民族	單日下午五時	有恆
江門	源利	單日下午六時	和合
江門	合記	雙日下午六時	海珠
江門	新興	單日下午六時	有德
江門	大聯興記	一四七深夜一時	富益
三埠	新合和	同	聯合
三埠	新興利	三六九深夜一時	富興
三埠	大華安	同	復合
三埠	華安	二五八十深夜一時	聯興
三埠	新利	同	富興
梧州	新發航	四九日上午十時	聯德
梧州	大興	同	有興
梧州	西安	五十日上午十時	德興
梧州	廣南	同	有德
梧州	桂利	一六日上午十時	有興
梧州	利發	同	聯德
梧州	福安	二七日上午十時	有益
梧州	粵安	同	聯德
梧州	東安	三八日上午十時	聯有
石歧	中山	單日下午五時	有德
石歧	民生	單日下午四時	有興
石歧	民民電船	每日上午十二時	聯合
佛山	廣聯	每日下午二時	黃沙
佛山	福生	每日下午三時	有興
陳村	驟昌	雙日下午二時	海興
陳村	穗昌	每日下午二時	聯興
西南	廣順	每日下午四時	先施
西南	良安	每日上午七時	鑽記
大良	新德和電船	每日上午九時	有合
市橋	公安電船	每日上午十時	廣和
容奇	山順記	每日下午九時	鑽記
容奇	遠發	雙日下午四時	先施
陳村	成鑫	單日下午四時	源記
新造	順興	每日下午二時	興利
新造	廣商	單日上午…時	先業

電話一覽

機構	電話
中國航空公司	一五三六六
中央航空公司	一一七四四
香港航空公司	一四二五三
民航空運隊	一七三五三
粵漢路	一二五九七
廣九路	一七六四三
民生公司	一五一〇九
中國旅行社	一六三五四
空運旅行社	一六四七六
華南旅運社	一五四四五